

**ASSOCIAÇÃO DOS DOCENTES DA UNIVERSIDADE ESTADUAL DO SUDOESTE DA BAHIA
SEÇÃO SINDICAL DO ANDES-SN**

RELATÓRIO ANUAL – ADUSB SSIND – 2016

Iniciamos apresentando a **Tabela 1** com os saldos referentes ao dia 01 de janeiro de 2016 e 31 de dezembro de 2016 da Conta Corrente (Conta Geral mais as Contas Locais das três Sedes), Conta Fundo de Mobilização e Conta de Aplicações dos Precatórios (destinado à construção das Sedes):

Tabela 1: Saldos em 01 de janeiro de 2016 e 31 de dezembro de 2016.

	JANEIRO	DEZEMBRO
CONTA CORRENTE	R\$ 274.281,63	R\$ 115.592,41
FUNDO DE MOBILIZAÇÃO	R\$ 233.287,95	R\$ 305.339,93
PRECATÓRIOS	R\$ 508.677,97	R\$ 660.781,55

A **Tabela 2** mostra o total da Receita Fixa referente aos depósitos da SAEB, FUNPREV e de valores depositados pelos filiados da diferença entre a mensalidade da UNIMED e sua margem consignada em 2016. O valor médio mensal desta receita é de R\$ 538.074,31. A tabela mostra também o total dos pagamentos realizados em 2016 aos Convênios: UNIMED, Cemitério Parque da Cidade e AABB, com um valor médio mensal de R\$ 393.553,50, bem como, o total da contribuição sindical dos filiados durante o ano de 2016 com valor médio mensal de R\$ 121.194,47.

Tabela 2: Total da Receita Fixa, Pagamento de Convênios e Contribuição Sindical de 2016.

RECEITA FIXA			PAGAMENTO DE CONVÊNIOS		
SAEB	FUNPREV	DEVOLUÇÃO (DIFERENÇA UNIMED E OUTROS)	UNIMED	CEMITÉRIO PARQUE DA CIDADE	AABB
R\$ 5.558.409,62	R\$ 442.449,71	R\$ 456.032,35	R\$ 4.636.749,78	R\$ 19.808,20	R\$ 66.084,00
Total: R\$ 6.456.891,68			Total: R\$ 4.722.641,98		
CONTRIBUIÇÃO SINDICAL TOTAL DOS FILIADOS			R\$ 1.454.333,36		

A **Figura 1** mostra o saldo total final de cada mês referente a Conta Geral mais as Contas Locais das três Sedes durante o ano de 2016. Observa-se que as reduções são gradativas a partir do mês de maio até dezembro, devido ao aumento das despesas.

A partir de junho tem-se um aumento significativo nas despesas devido as crescentes Atividades Sindicais e Mobilizações (**Figura 2**), o que corresponde a 29% na redução do saldo quando comparado ao mês de maio. O ano de 2016 foi completamente atípico, pois exigiu grande esforço de articulação nacional para construir a resistência contra as medidas adotadas pelo governo federal.

É importante observar que a partir de maio, o valor da transferência para a conta do Fundo de Mobilização aumentou de R\$ 15.130,00 para R\$ 24.000,00 devido a atualização anual. Também é preciso observar que entre outubro e dezembro ocorreram as atividades de Mobilização e festas de confraternização do dia do professor e do final do ano, além das despesas trabalhistas com 13º e férias dos(as) funcionários(as) da ADUSB.

Por fim, a Assembleia da AUSB autorizou a transferência de R\$ 100.000,00 no mês de novembro da Conta Corrente Geral para a Conta dos Precatórios com o objetivo de garantir a construção das sedes de Vitória da Conquista e Itapetinga.



Figura 1 – Variação do Saldo da Movimentação Bancária da ADUSB em 2016.

Na **Figura 2**, mostra o comparativo entre as despesas com as Atividades Sindicais e as Mobilizações que ocorreram em 2016. Observa-se que em junho as despesas aumentaram em função da participação dos filiados no Conselho Nacional do ANDES (CONAD), Encontro Nacional de Educação (ENE), palestra e a manifestação em Salvador as quais envolvem despesas com passagens, hotel, aluguel de ônibus e táxi.

As despesas aumentam a partir de outubro quando se intensifica as Mobilizações contra as medidas do Governo Federal, por outro lado, as despesas com as Atividades Sindicais, em âmbito estadual, são reduzidas para privilegiar a articulação nacional.

Comparativo entre as Atividades Sindicais X Mobilizações

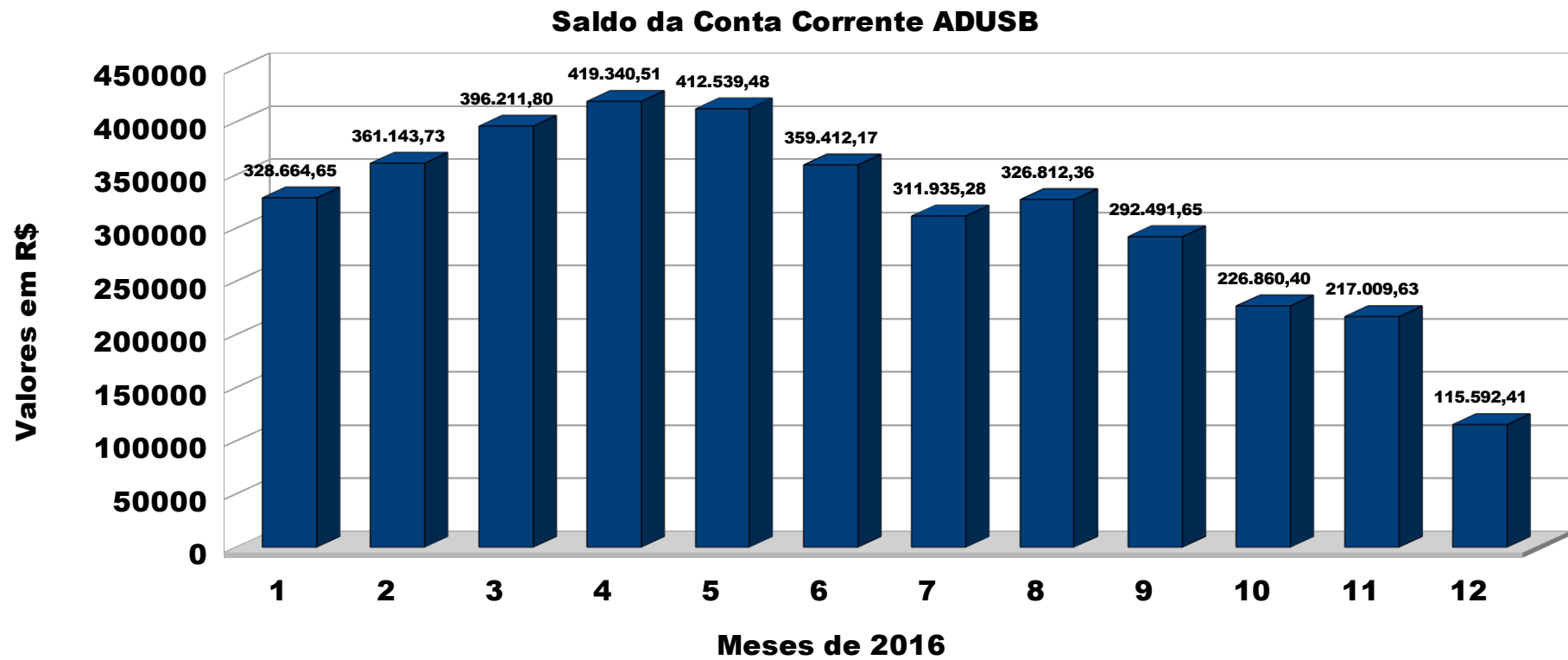

Figura 2: Comparativo das despesas entre Atividades Sindicais e as Mobilizações em 2016 .

A **Figura 3** refere-se a variação das aplicações dos depósitos na Conta Fundo de Mobilização. O valor referente ao repasse até março era de R\$ 15.130,00, nos meses seguintes, o valor passou a ser de R\$ 24.000,00. Observa-se que no mês de março, não houve repasse devido ao lançamento equivocado por parte da CREDUESB na Conta dos Precatórios, o qual foi estornado no mês de julho. Os depósitos referentes ao meses de abril e junho foram feitos também em julho. As reduções ocorridas em novembro e dezembro são devidos aos repasses à Conta Geral dos valores referentes as despesas durante a Mobilização, Greve e Ocupação.

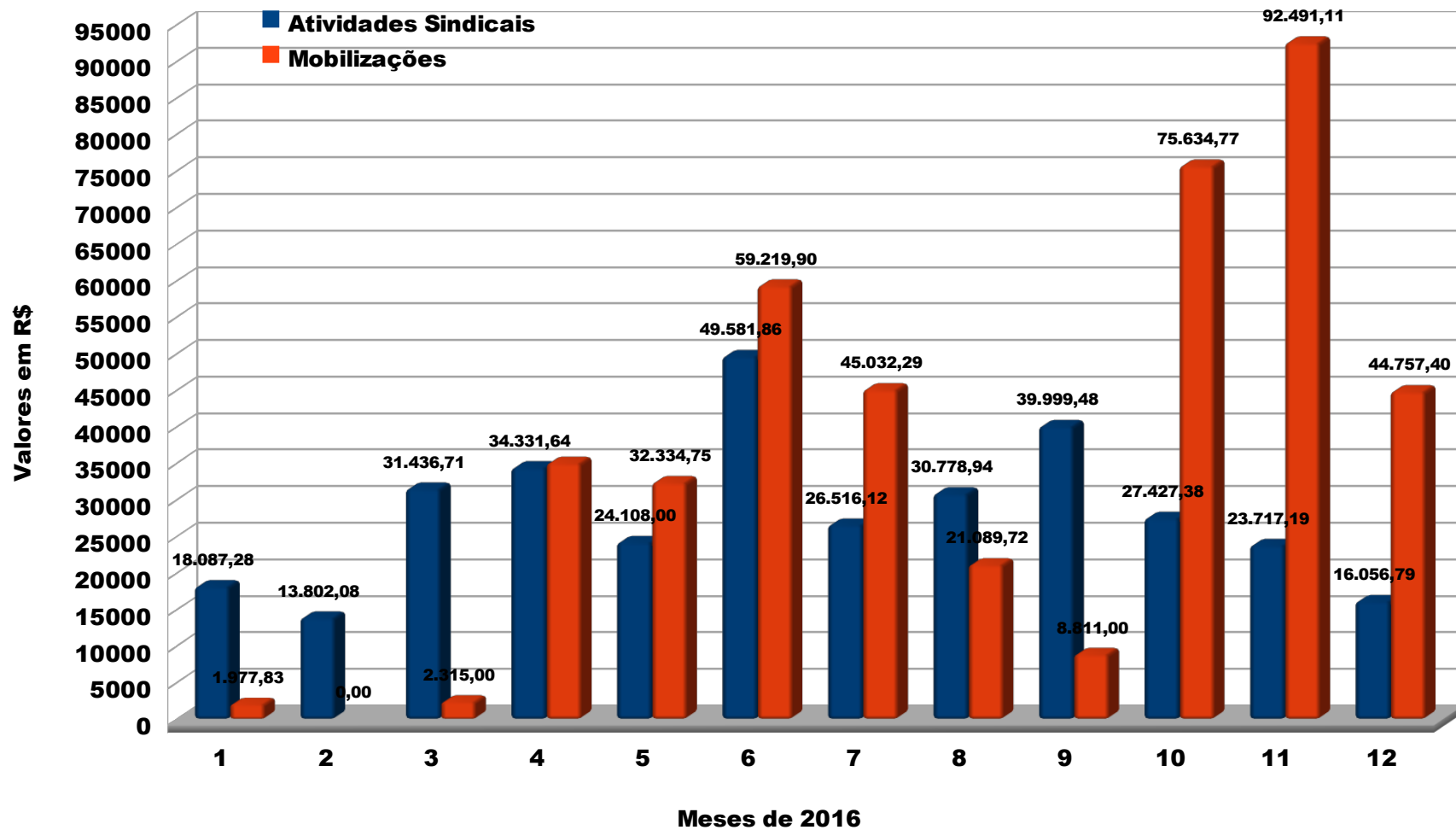

Figura 3- Saldo da movimentação financeira da Conta Fundo de Mobilização.

A **Figura 4** refere-se ao crescimento do saldo das aplicações dos precatórios durante o ano de 2016. No mês de março há um acréscimo de R\$ 19.434,21, do qual R\$ 15.130,00 (valor referente ao repasse para o Fundo de Mobilização), foi depositado de forma equivocada na Conta dos Precatórios pela CREDUESB, mais o rendimento referente a aplicação, de cujo valor é de R\$ 4.304,21. Em julho, o valor de R\$ 15.130,00 mais o rendimento de R\$ 416,52, foi estornado para a conta do Fundo de Mobilização. Entre janeiro e dezembro a taxa de crescimento médio mensal é aproximadamente R\$ 4.200,00/mês.

Em novembro, como já comentado na **Figura 1**, a Assembléia Geral aprovou o repasse de R\$ 100.000,00 da Conta Geral para a Conta dos Precatórios para assinatura do Contrato da Construção das Sedes depositado no mês de dezembro.

Saldo da Aplicação dos Precatórios ADUSB

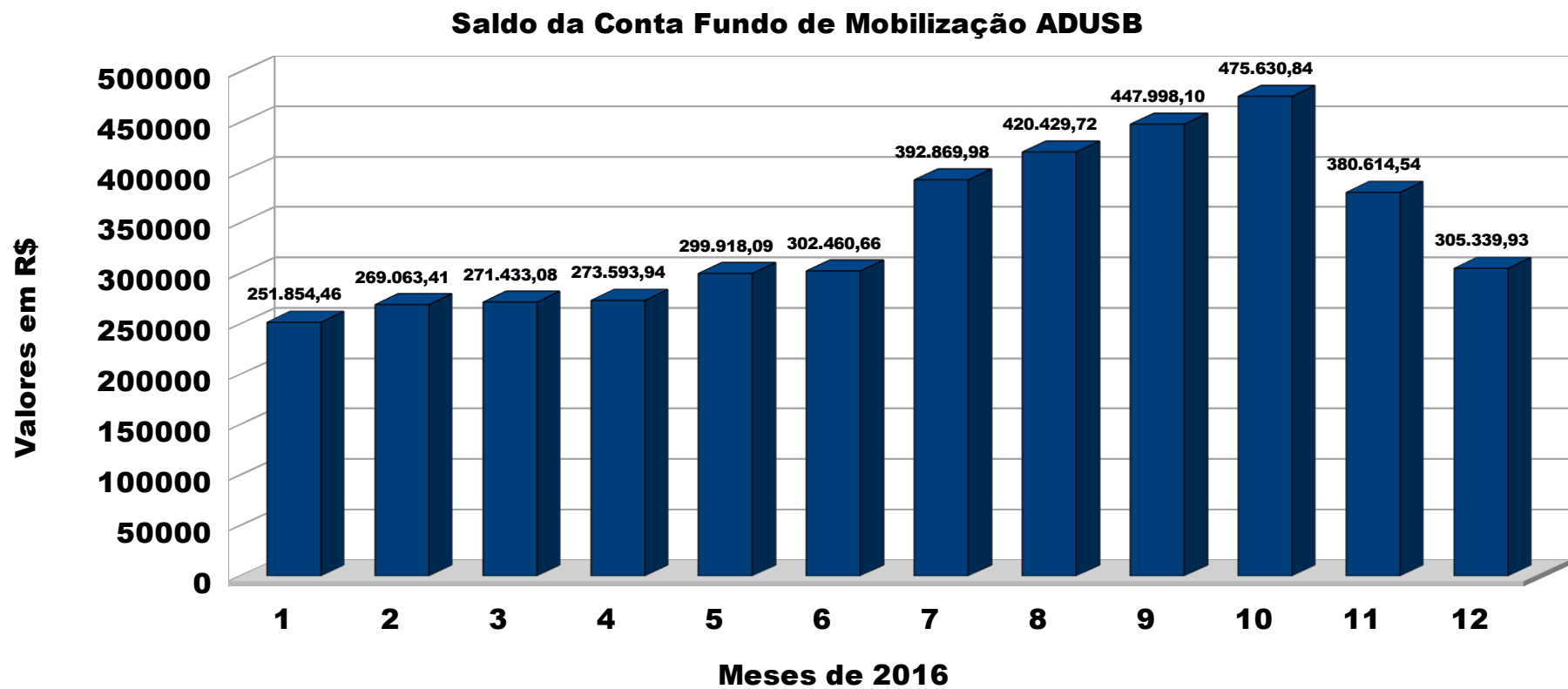

Figura 4: Saldo mensal das Aplicações da Conta dos Precatórios.

A **Figura 5** compara todas as entradas e saídas de cada mês durante o ano de 2016. Considera-se como entrada (receita): Saeb (contribuições sindicais, Unimed Sudoeste, AABB e Parque da Cidade), Funprev, devoluções e depósitos dos filiados referente as diferenças no valor da UNIMED.

Quanto a saída (despesa), refere-se as atividades sindicais e de mobilização, salário dos funcionários e encargos sociais, assessoria jurídica e contábil, custas processuais, telefones, pagamentos sindicais, comunicação, fundo de mobilização, festas e comemorações, patrimônio, prestação de serviços, apoio a movimentos sociais, sindicais e estudantil, convênios: Unimed, AABB e Cemitério Parque da Cidade.

Os dados da **Figura 5** confirmam as informações das **Figuras 2 e 3** quanto ao aumento das despesas com mobilização.

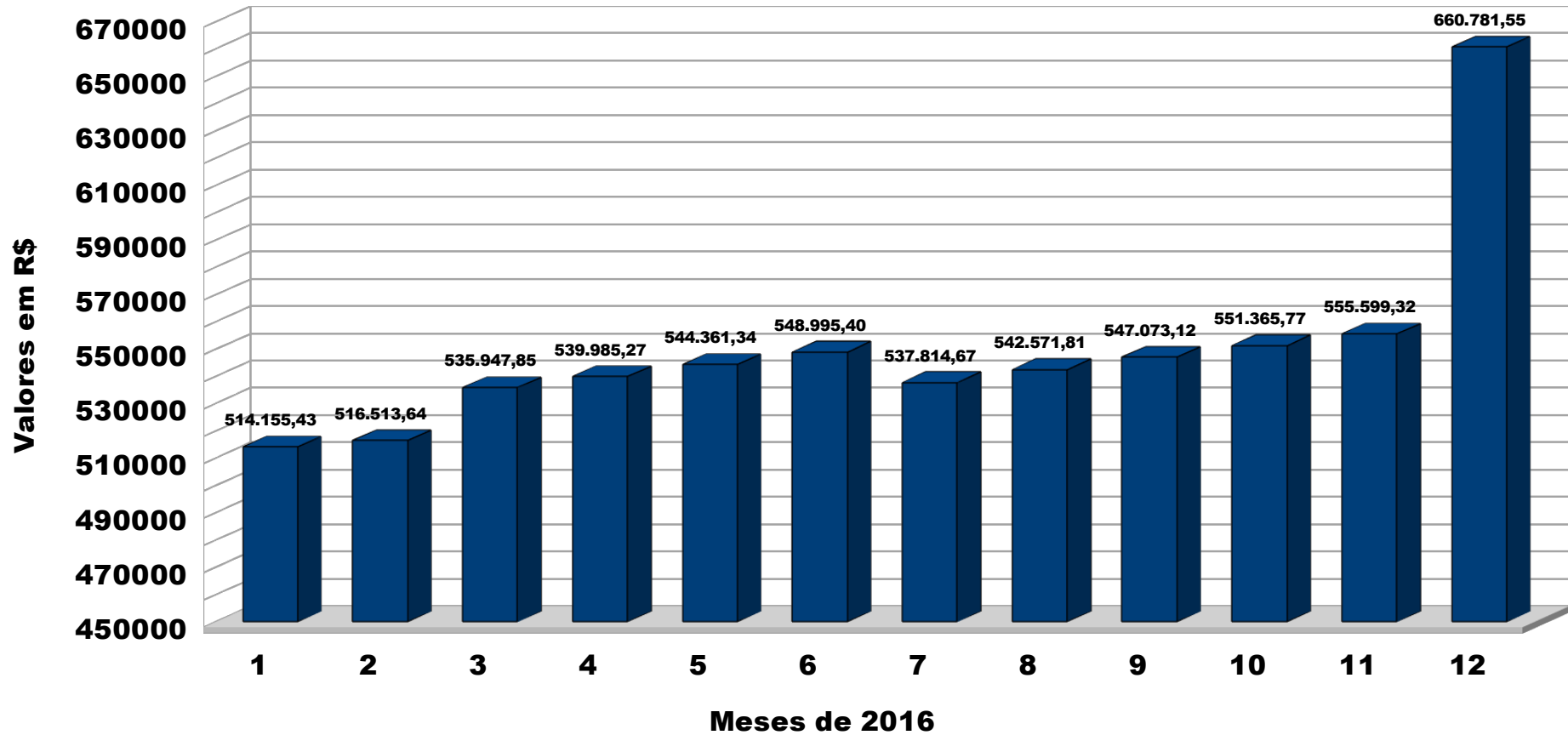

Figura 5: Comparativo entre todas as entradas e saídas de 2016 .

A **Figura 6** mostra o comparativo das despesas durante o ano de 2016 envolvendo atividades específicas. Observa-se que as maiores despesas são àquelas destinadas às Atividades Sindicais, e com Mobilizações como já mostrado na **Figura 2**.

As demais despesas envolveram festas e comemorações, Fórum das Ad's, comunicação, prestação de serviços, custas processuais, consumo diário, aquisição de patrimônio, transferências para a conta Fundo de Mobilização, tarifas bancárias, apoio a movimento social, sindical e estudantil, contas de telefone, pagamento sindicais, repasses para as sedes, manutenção dos computadores, assessoria jurídica, encargos sociais, assessoria contábil, salário dos funcionários, débitos do mês anterior e outros (rateio do 61 CONAD-ANDES e transferência para a Conta dos Precatórios).

Comparativo de Despesas Específicas

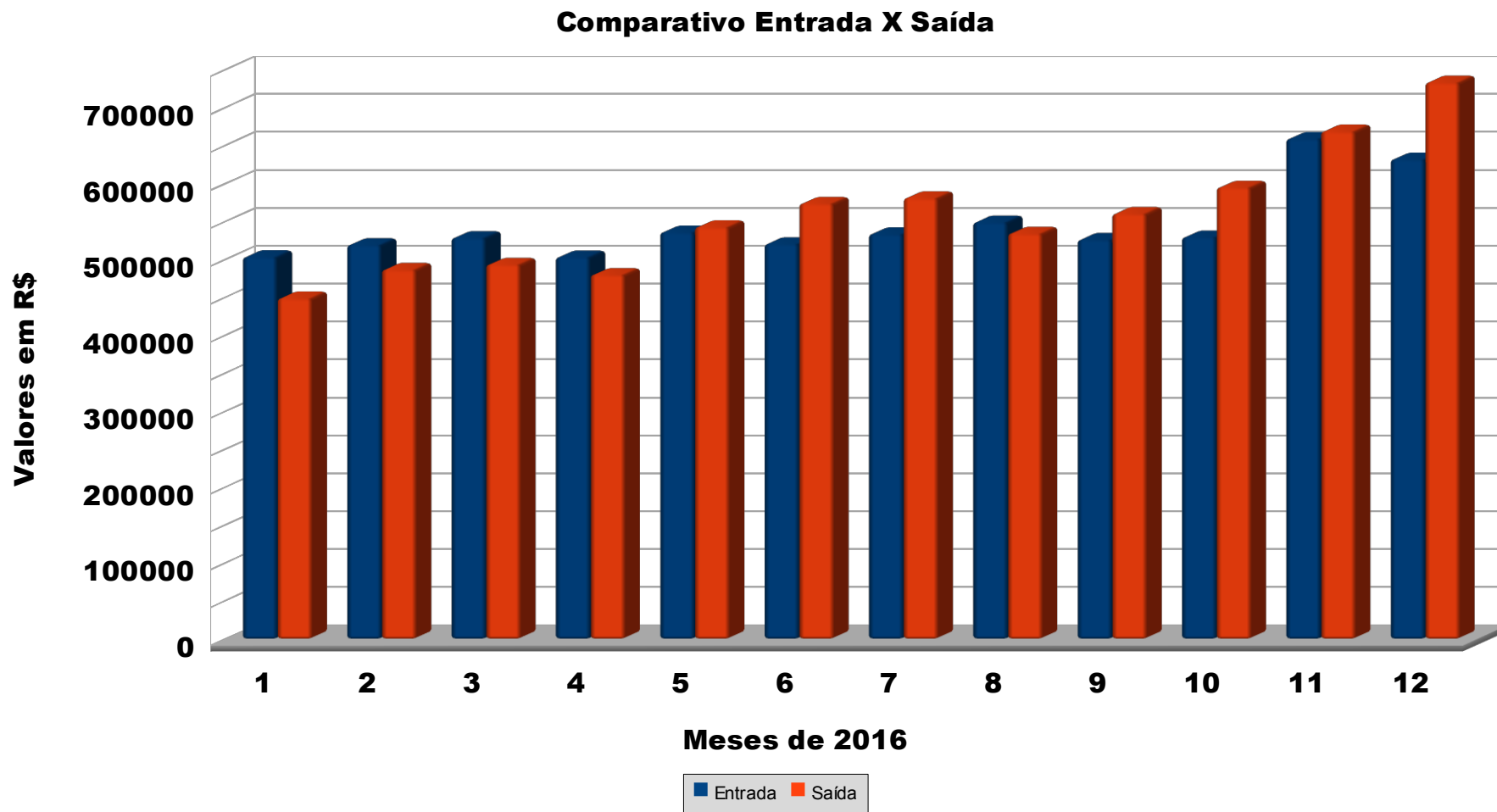

Figura 6: Comparativo das despesas específicas de cada rubrica em 2016 .

A **Figura 7** mostra o mesmo comparativo da **Figura 6** em termos de percentuais, calculado a partir do total das despesas específicas de cada rubrica durante o ano de 2016 totalizando R\$ 1.960.228,28.

Pode-se destacar que as despesas com as Ocupações foram incluídas juntamente com as despesas da Mobilização (19,72%), visto que se tratava de uma pauta nacional também defendida pela categoria docente e a maioria das atividades foi construída pelas duas categorias, não se tratando apenas de apoio.

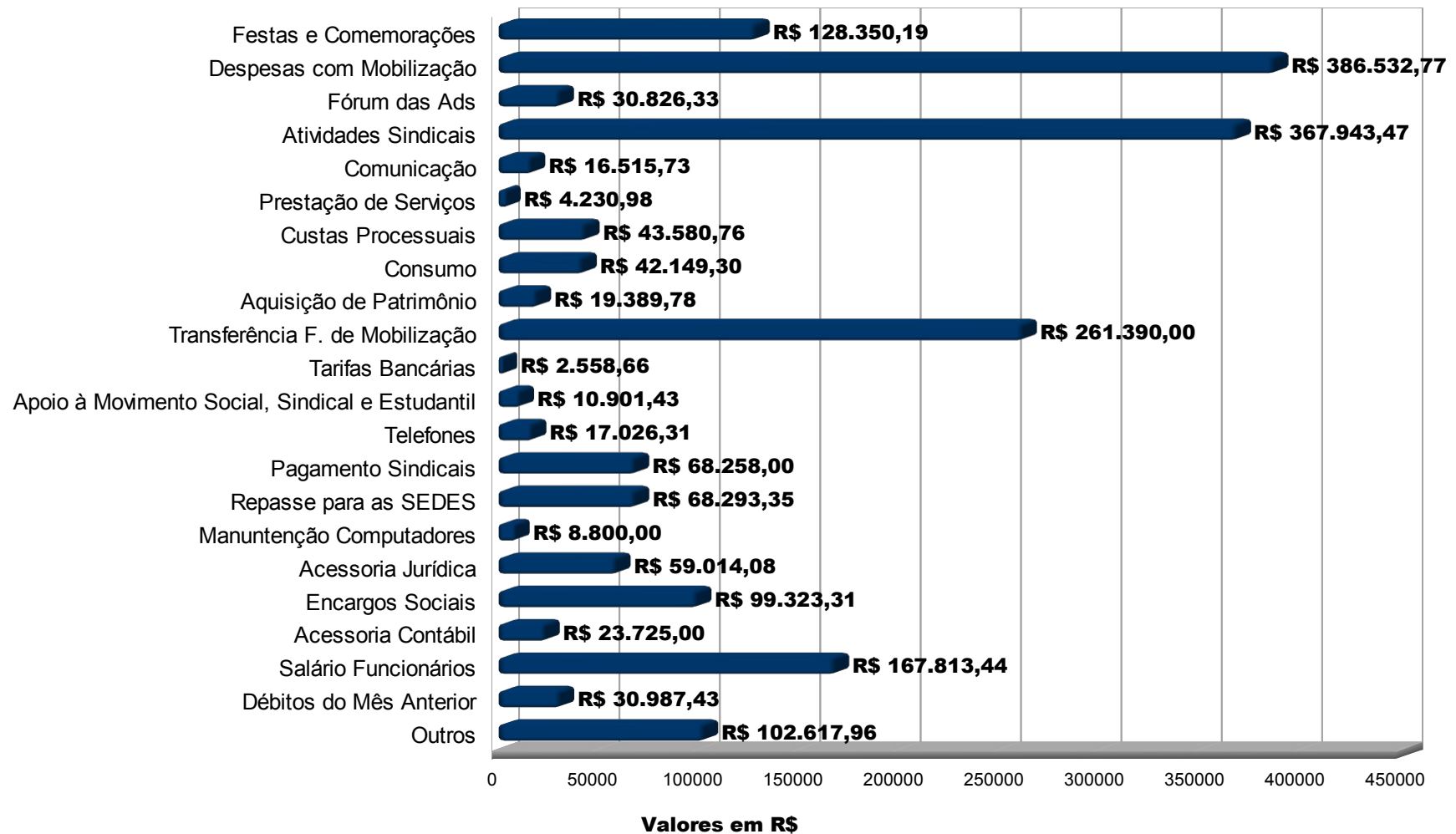

Figura 8: Comparativo das despesas específicas em percentuais no ano de 2016 .

CONSIDERAÇÕES FINAIS

Todos os recibos, cópias de cheques, notas fiscais, extratos bancários e demais documentos comprobatórios estão arquivados nas secretarias da Adusb, bem como, os relatórios trimestrais discriminando todas as entradas e saídas referente ao ano de 2016.

Os balancetes trimestrais e a documentação correspondente foram encaminhados ao Conselho Fiscal durante o ano de 2016 os quais estão anexo a este relatório anual, bem como, encontra-se disponível no site da ADUSB.

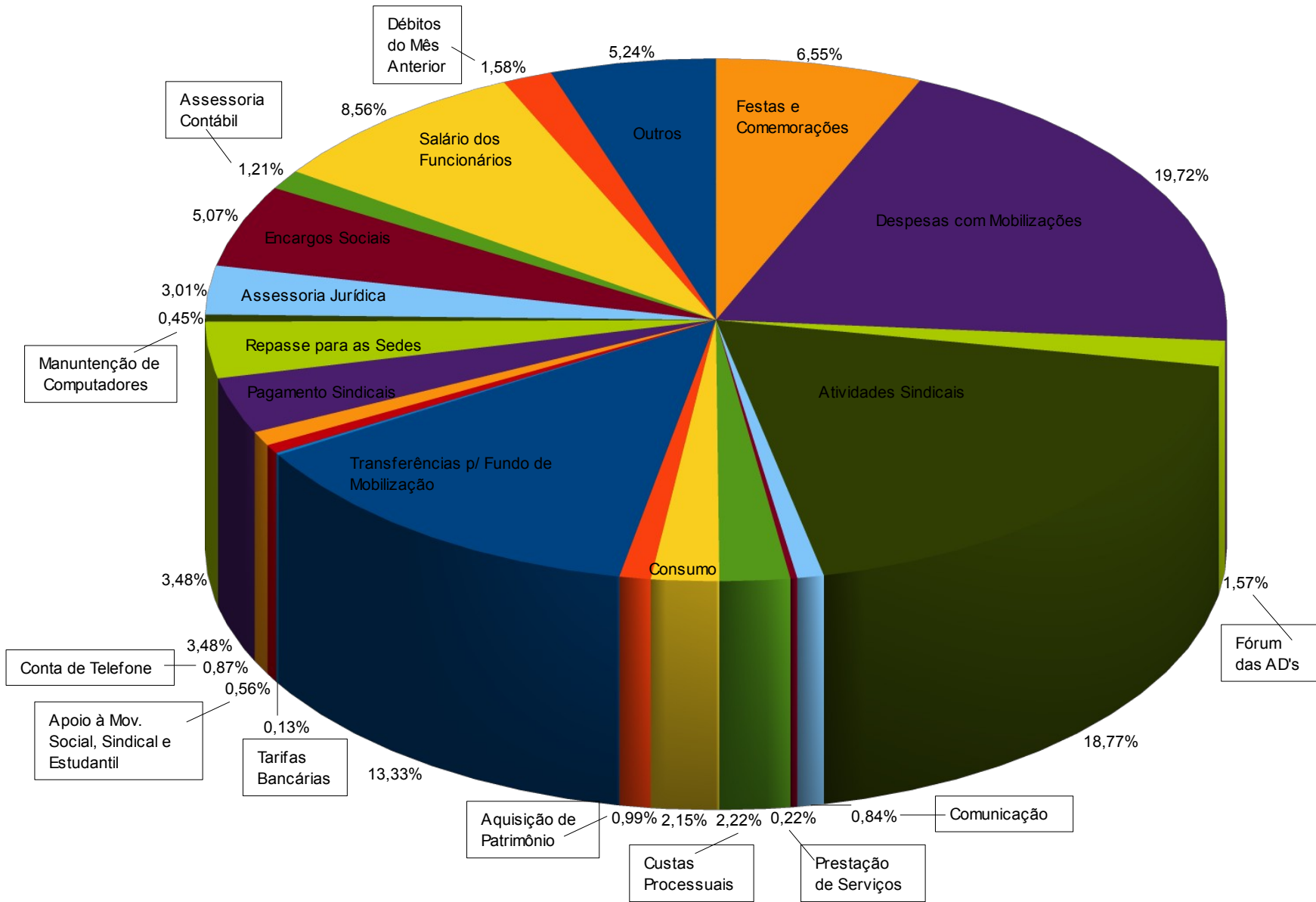
Qualquer pessoa filiada à ADUSB pode consultar este material, necessitando apenas solicitá-lo formalmente nas secretarias em cada Sede.

Considerando que o encerramento da gestão não coincidiu com o fim do ano de 2016, o relatório financeiro do primeiro trimestre de 2017 será enviado ao Conselho Fiscal e à Diretoria, com a movimentação até o dia 15 de março, data do encerramento da gestão 2014-2016, para apreciação e encaminhamento.

Prof. Silvanio Bezerra de Oliveira
Diretor Financeiro da ADUSB